

Faça o que eu fiz na aula

Vamos alterar o layout da nossa aplicação para que agora seja possível adicionar informações relacionadas ao atraso.

Então, vamos navegar até o fluxo lógico da janela 1000 e clicar em **Layout**.

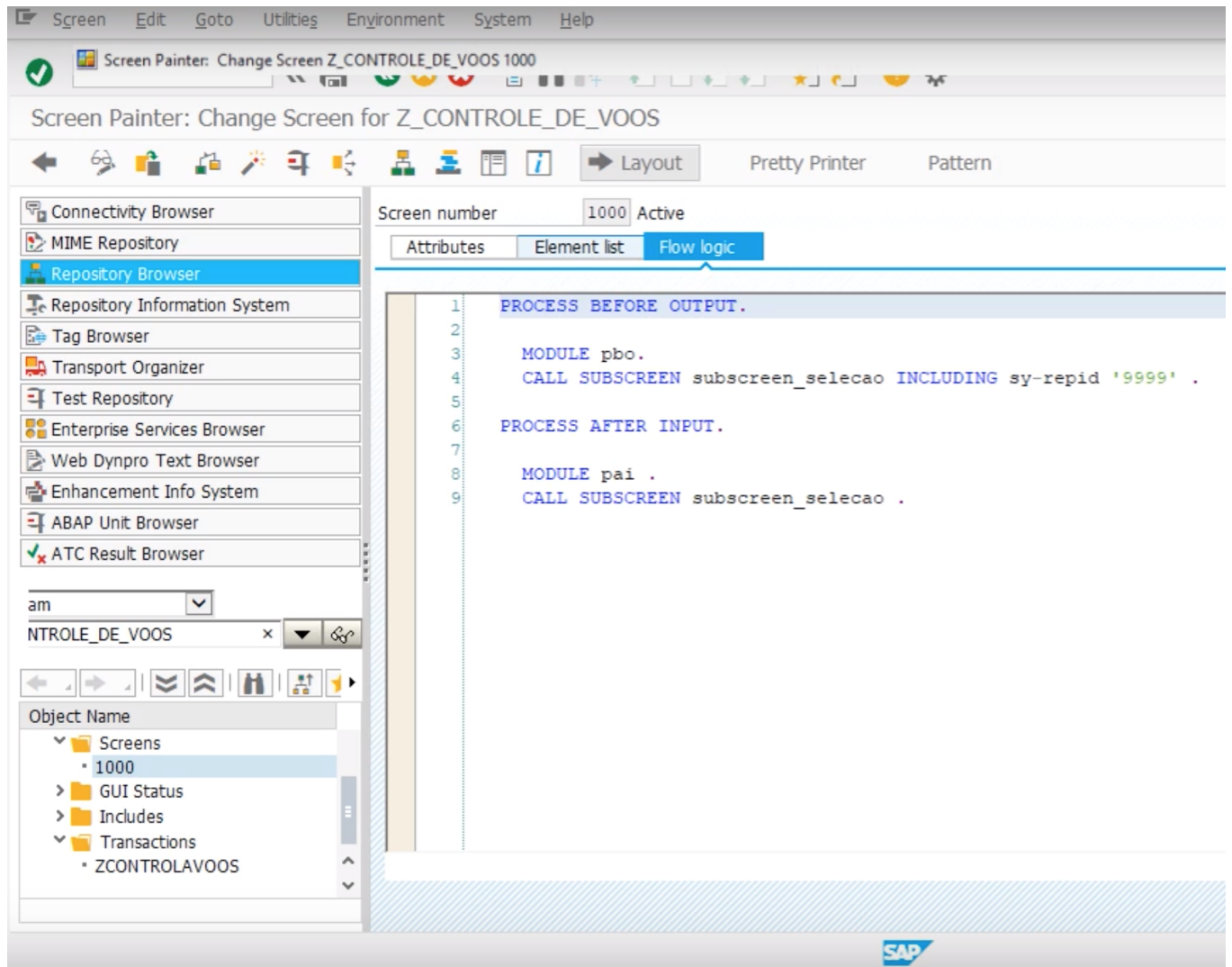

Na tela de edição de layout, vamos redimensionar o elemento gráfico **custom container** e inserir o elemento gráfico **box**.

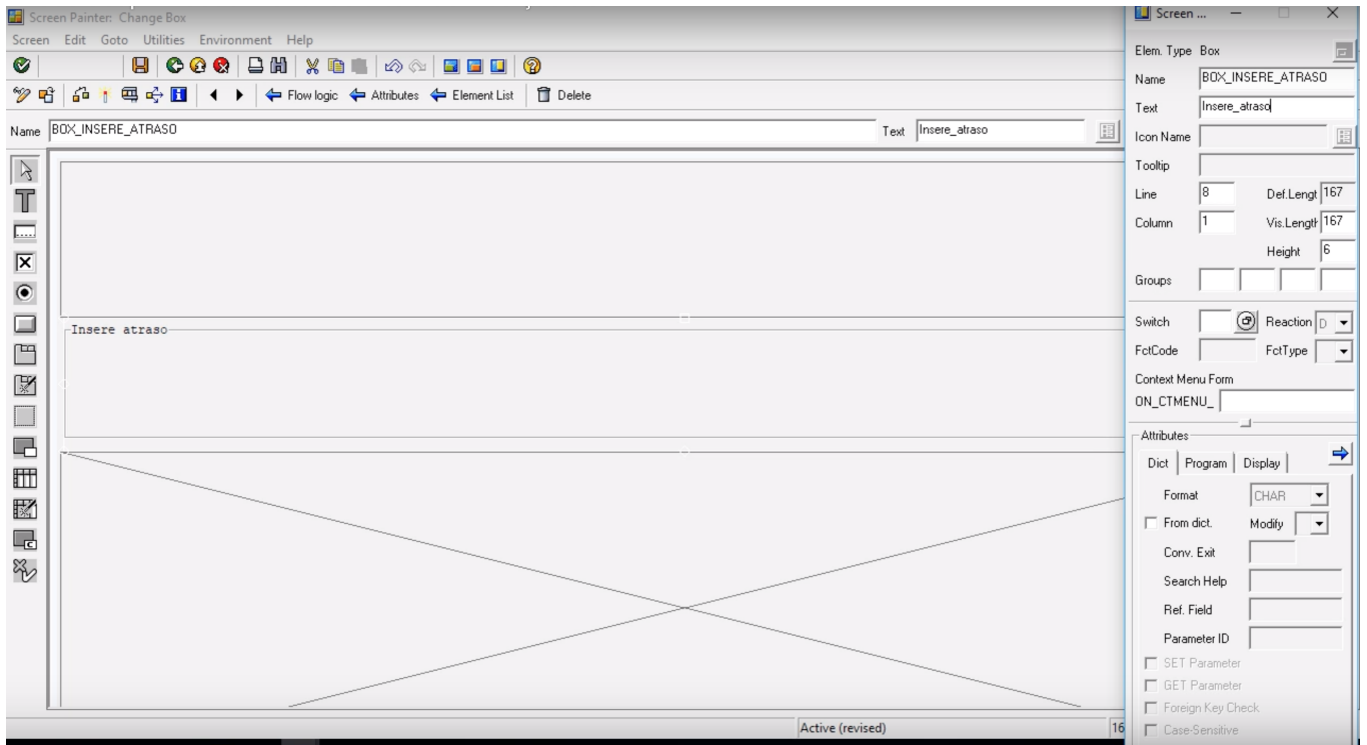

Então, com a ajuda dos elementos gráficos label e textbox, vamos criar os campos **Dia do Voo** e **Atraso**.

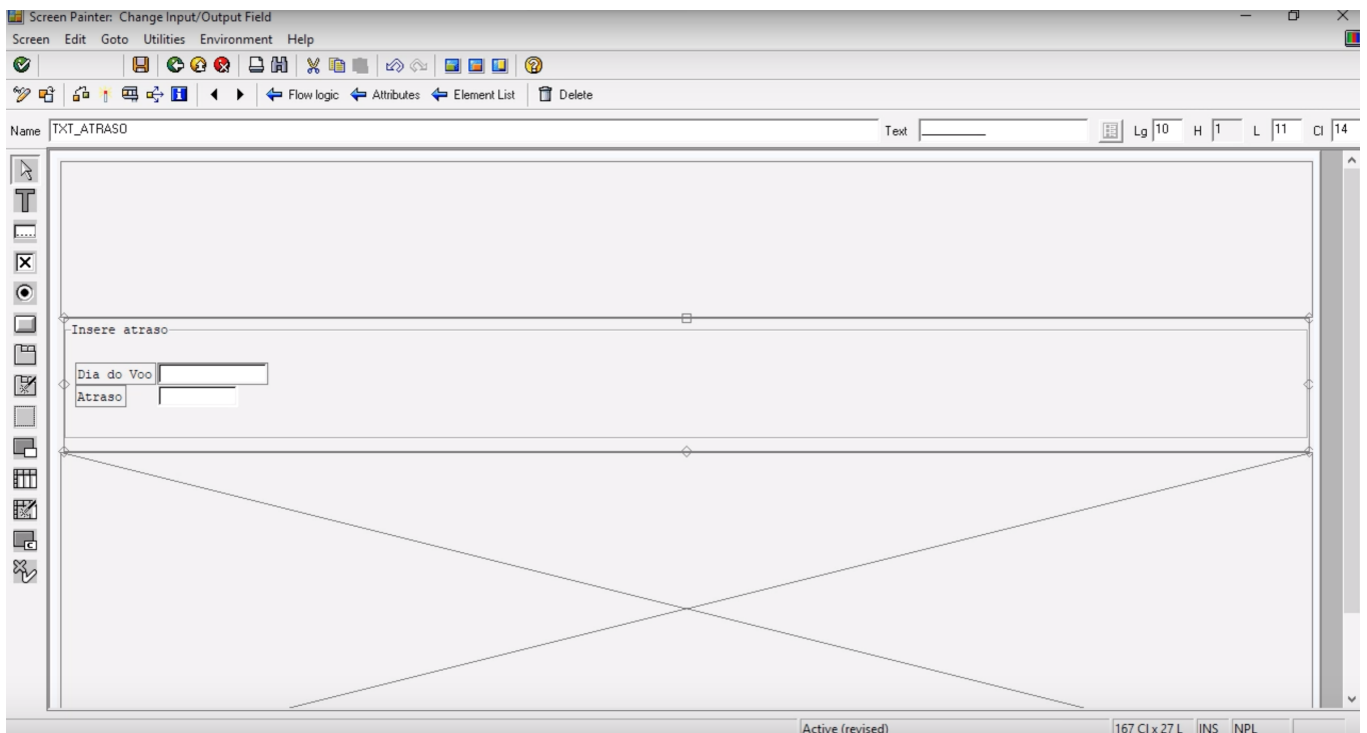

Com os campos de entrada de dados inseridos na tela, vamos então criar o botão responsável pela ação de disparar a inserção de atrasos.

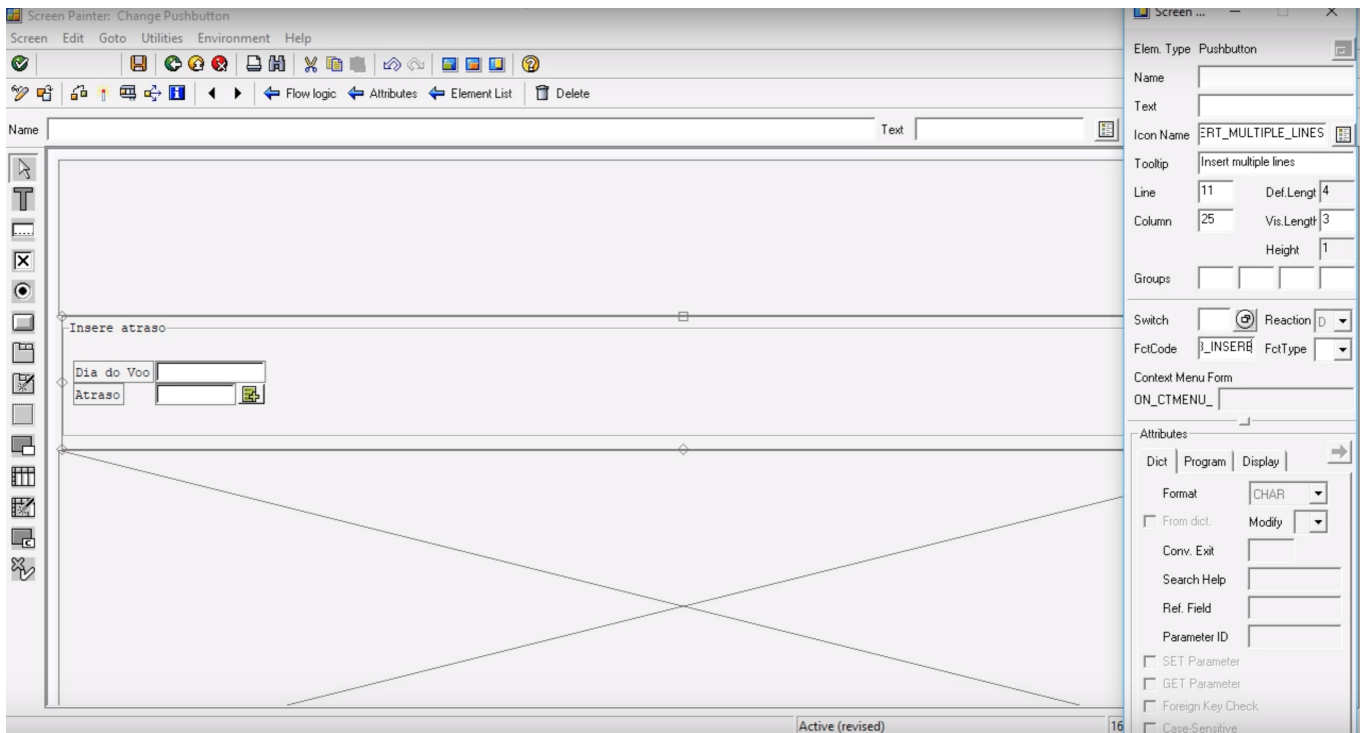

Como resultado ao executar a nossa aplicação, teremos a nossa tela com os novos campos de inserção de dados e, além disso, o nosso novo botão.

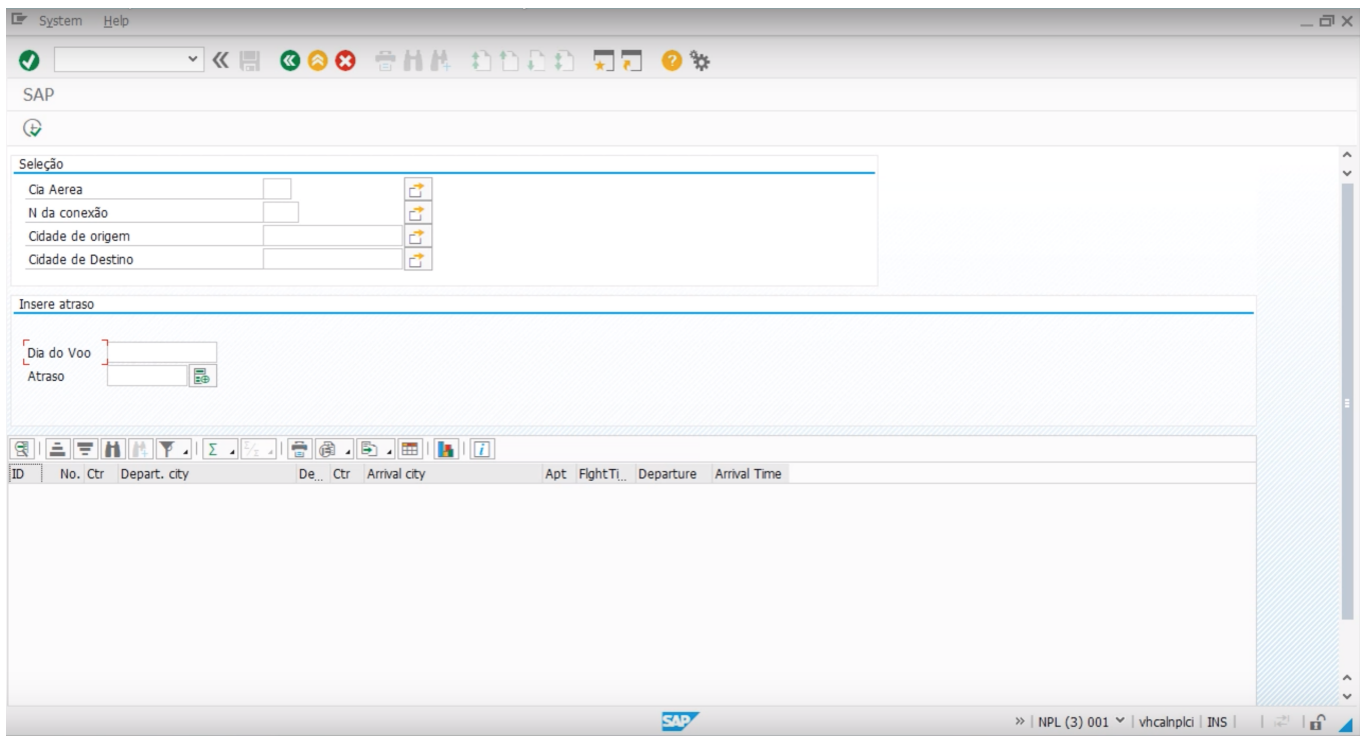

Vamos navegar para a transação SE11, e então criar a nossa tabela que será responsável por armazenar os atrasos.

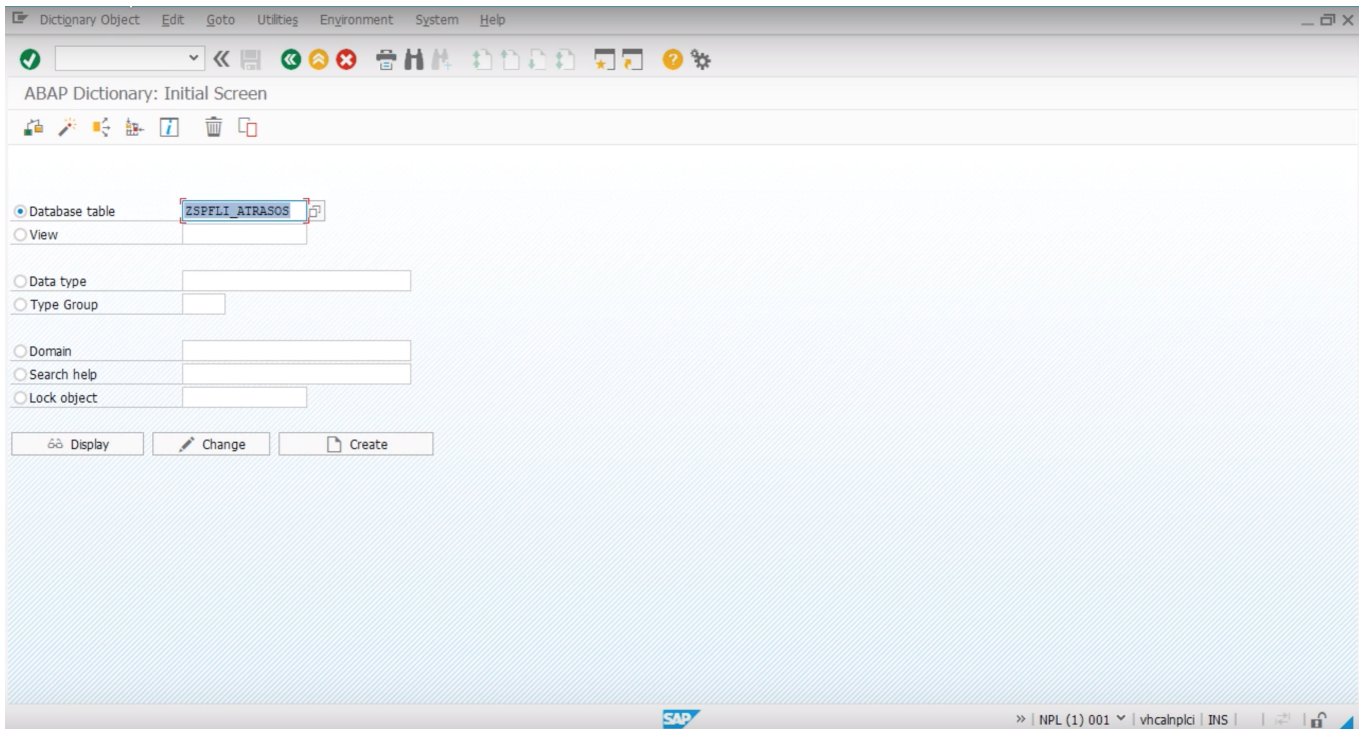

Na tela seguinte vamos informar uma **descrição** e a **classe** (Delivery Class) da nossa tabela.

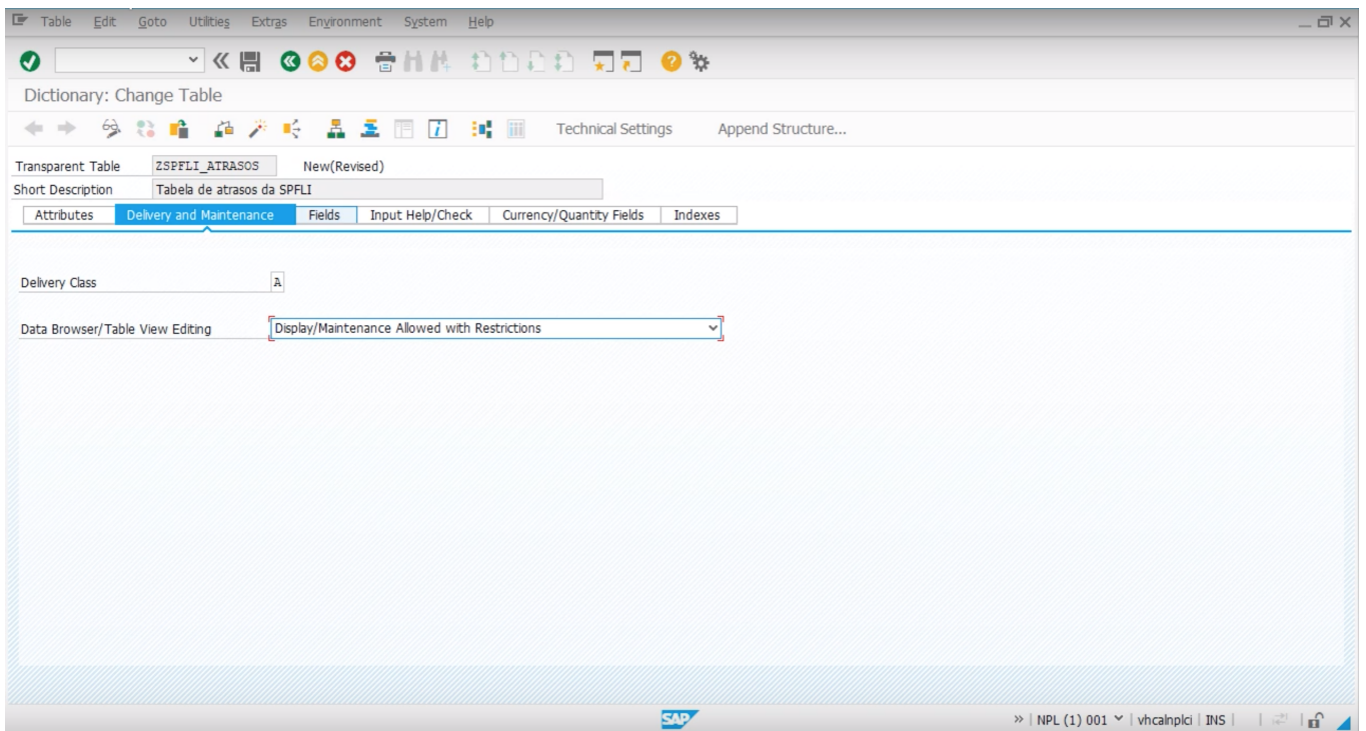

Navegando para a aba **Fields**, vamos inserir as colunas da nossa tabela junto com a definição.

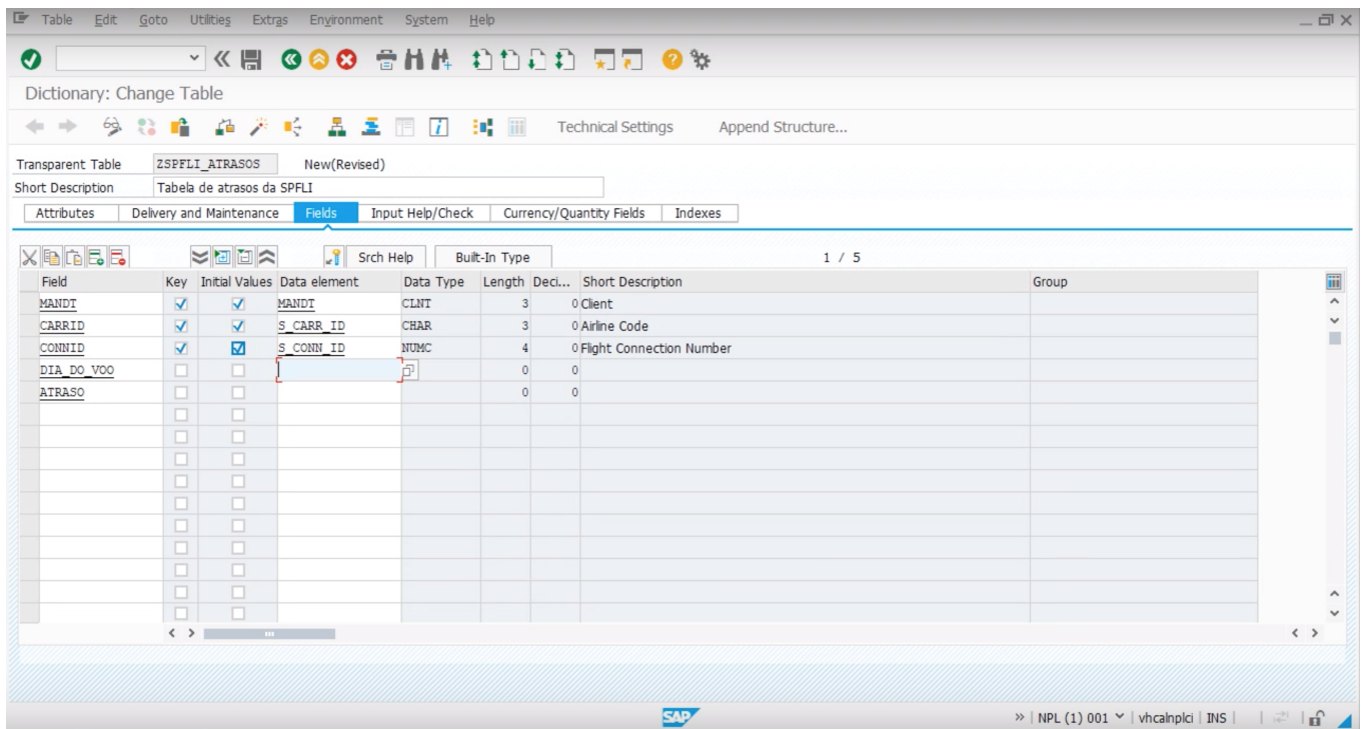

Vamos criar os **elementos de dados** para as colunas DIA_DO_VOO e ATRASO .

Primeiro, vamos criar o elemento de dados para a coluna DIA_DO_VOO . O elemento de dados é um tipo de objeto para o SAP, sendo assim, vamos criá-lo com o nome Z_DIA_DO_VOO .

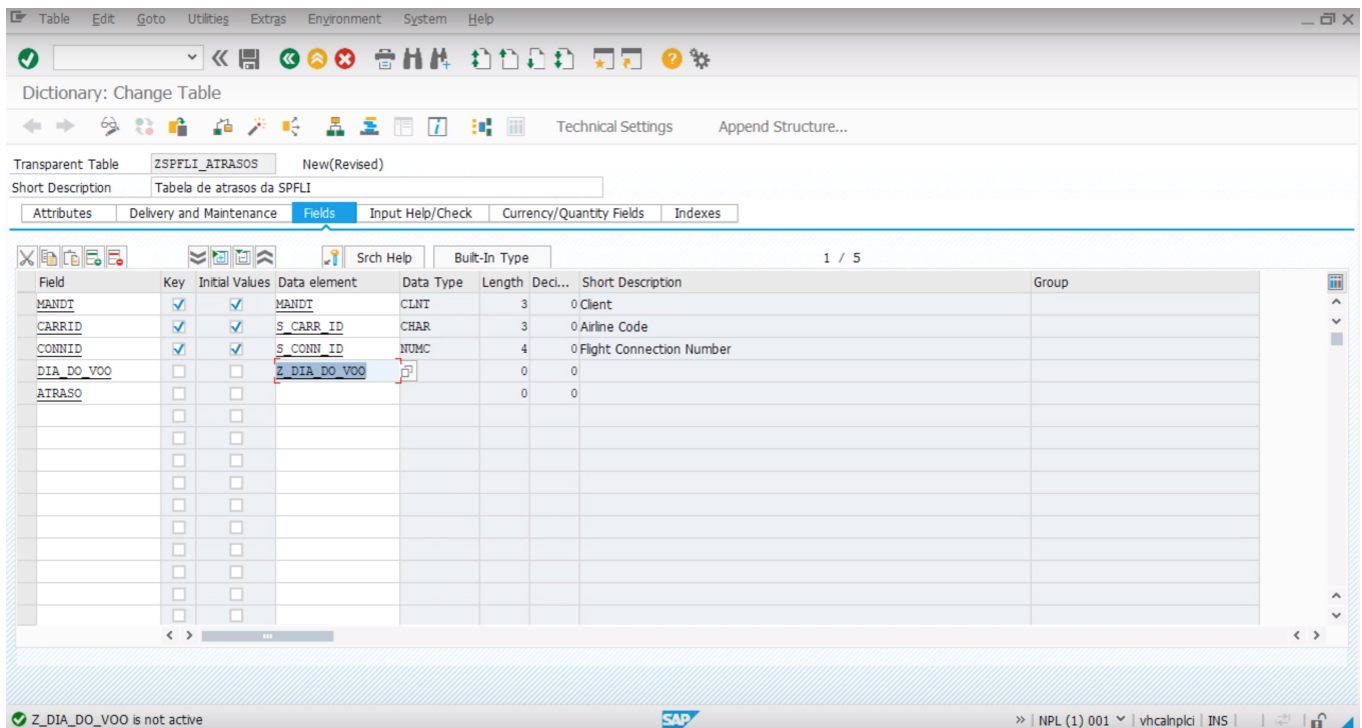

Após um clique duplo sobre o nome do objeto Z_DIA_DO_VOO , seremos informados que o objeto não existe e então será perguntado se desejamos criá-lo.

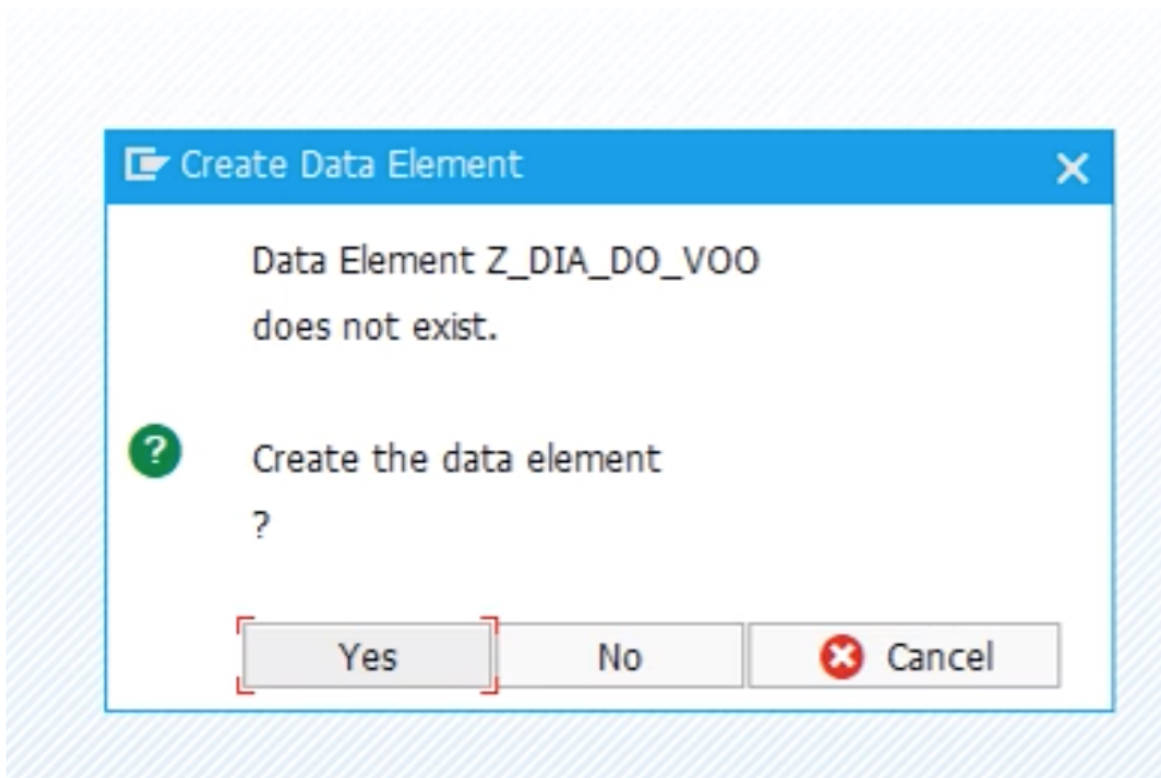

Iniciando a criação do nosso elemento de dados, vamos inserir **descrição** e o **tipo do dado** na aba **Data Type**.

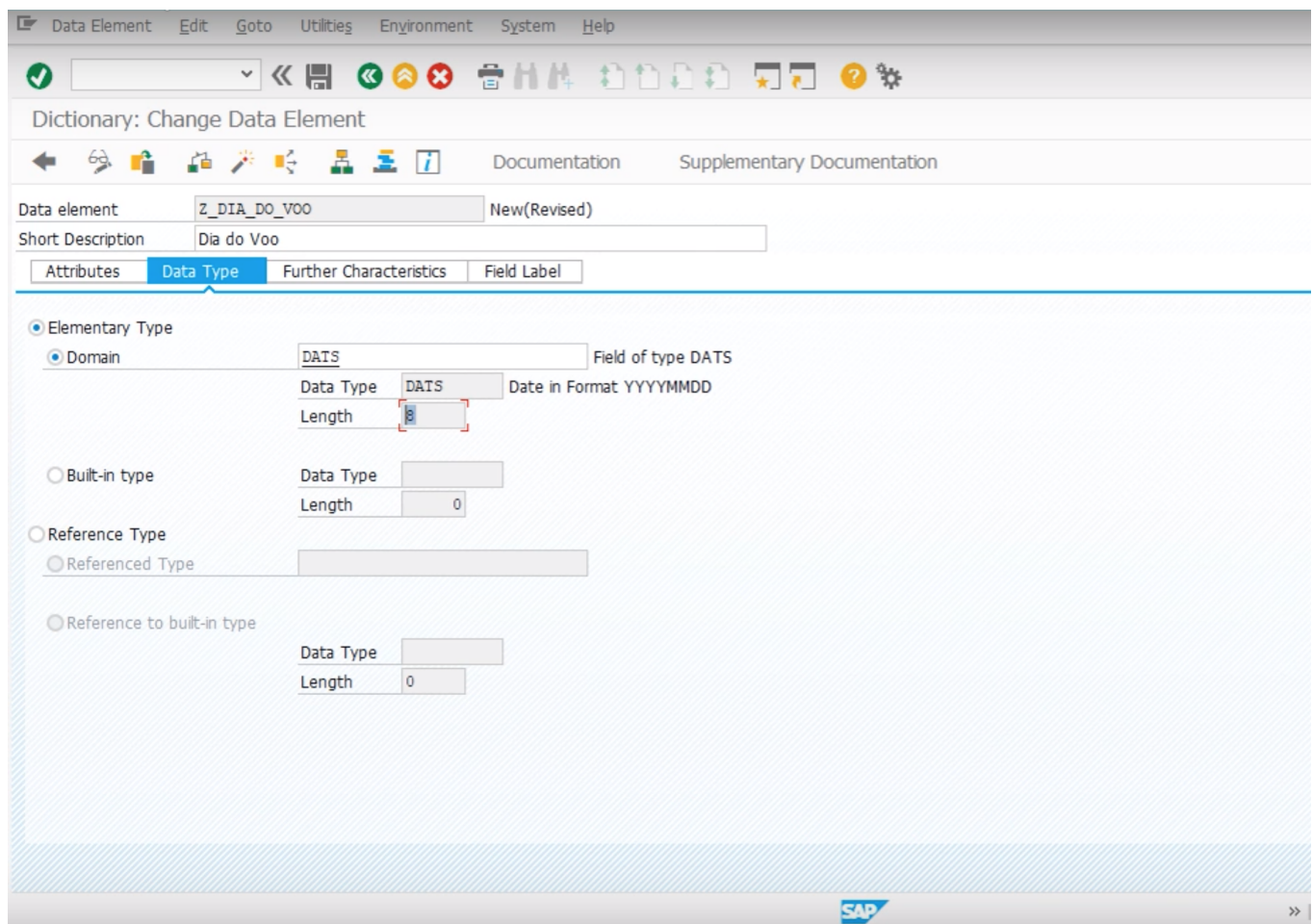

E então vamos navegar para a aba **Field Label** e informar os títulos para esse elemento de dados.

z_ATRASO , e então vamos dar um duplo clique sobre o nome do elemento para poder criá-lo.

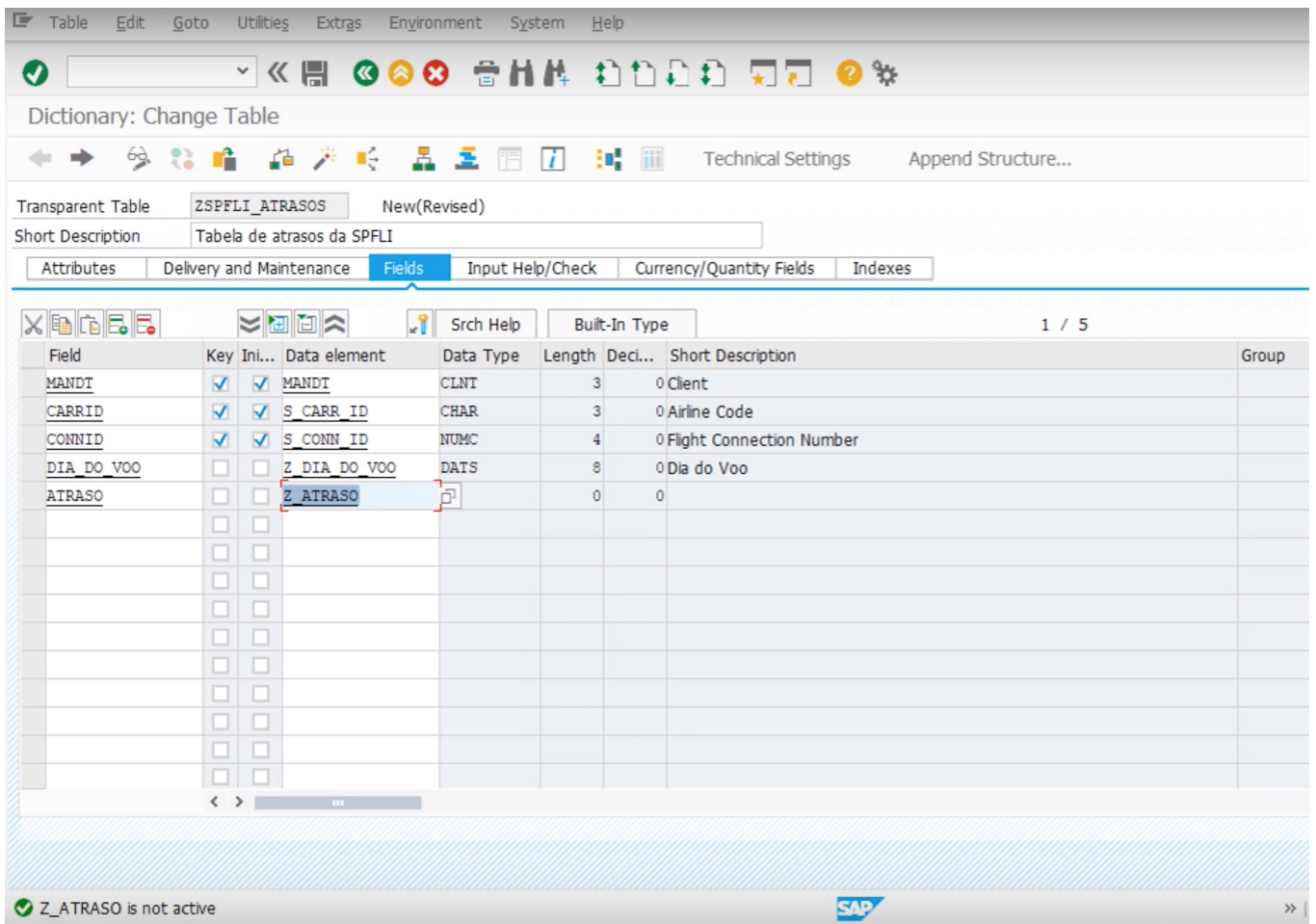

Field	Key	Ini...	Data element	Data Type	Length	Deci...	Short Description	Group
MANDT	✓	✓	MANDT	CLNT	3	0	Client	
CARRID	✓	✓	S_CARR_ID	CHAR	3	0	Airline Code	
CONNID	✓	✓	S_CONN_ID	NUMC	4	0	Flight Connection Number	
DIA_DO_VOO	✓	✓	Z_DIA_DO_VOO	DATS	8	0	Dia do Voo	
ATRASO	✓	✓	Z_ATRASO		0	0		

At the bottom, a status bar indicates 'Z_ATRASO is not active'.

Confirmando a criação do elemento de dados, vamos inserir a descrição e o tipo do dado.

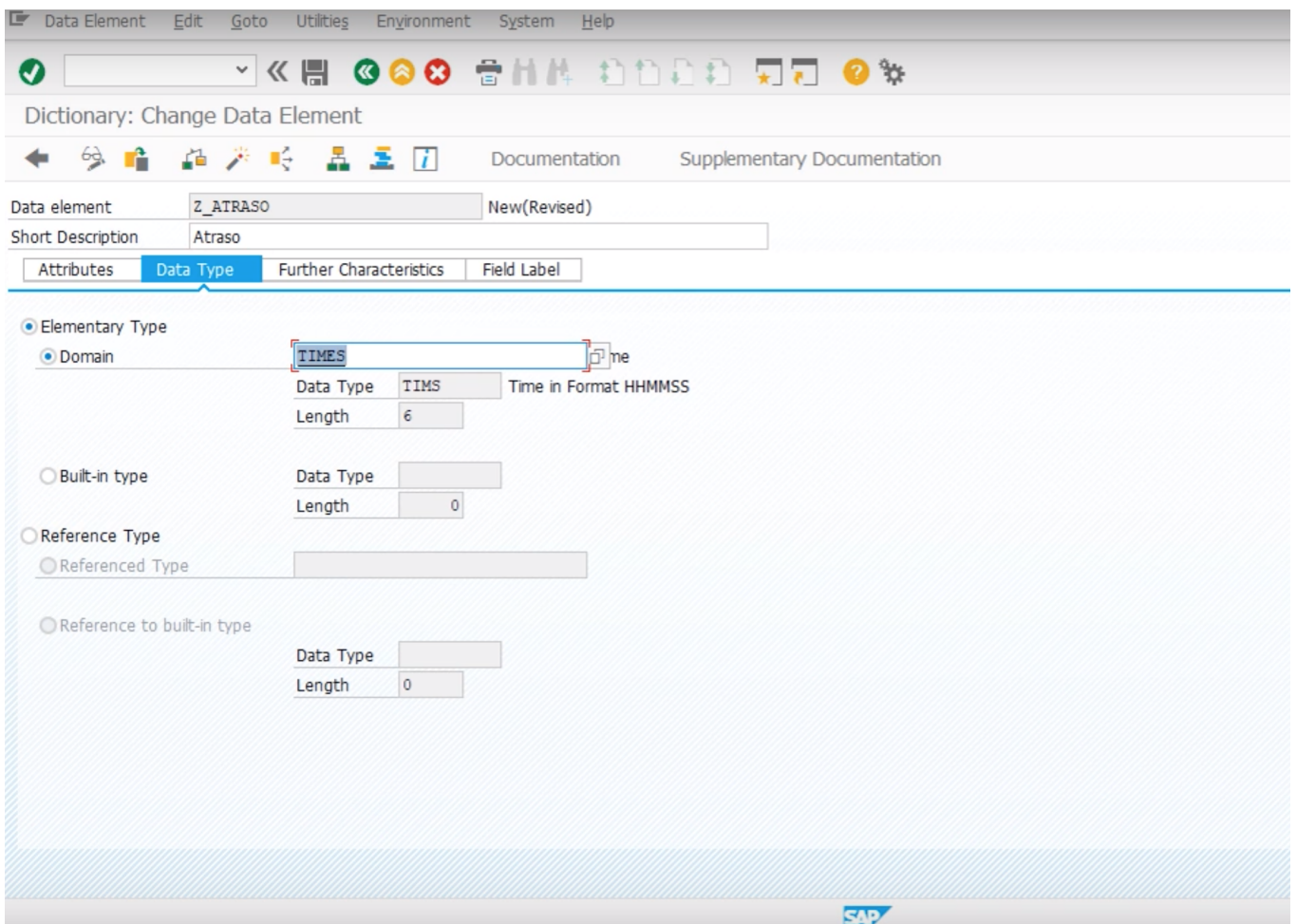

Data Element: Z_ATRASO
Short Description: Atraso

Data Type Configuration:

- Elementary Type** (selected)
 - Domain** (selected): TIMES, Data Type: TIMS, Length: 6, Description: Time in Format HHMMSS
- Built-in type**: Data Type: , Length: 0
- Reference Type**
 - Referenced Type**:
- Reference to built-in type**: Data Type: , Length: 0

E então informar quais são os títulos para este elemento de dados que estamos criando.

Dictionary: Change Data Element

Data element	Z_ATRASO	New(Revised)
Short Description	Atraso	
Attributes	Data Type	Further Characteristics
Field Label		

	Length	Field Label
Short	10	Atraso
Medium	20	Atraso
Long	40	Atraso
Heading	8	Atraso

Voltando para a nossa tabela, vemos que todas as colunas já estão com seus tipos definidos. Assim, já estamos prontos para ativá-la.

Field	Key	Ini...	Data element	Data Type	Length	Deci...	Short Description
MANDT	<input checked="" type="checkbox"/>	<input checked="" type="checkbox"/>	MANDT	CLNT	3	0	Client
CARRID	<input checked="" type="checkbox"/>	<input checked="" type="checkbox"/>	S_CARR_ID	CHAR	3	0	Airline Code
CONNID	<input checked="" type="checkbox"/>	<input checked="" type="checkbox"/>	S_CONN_ID	NUMC	4	0	Flight Connection Number
DIA_DO_VOO	<input type="checkbox"/>	<input type="checkbox"/>	Z_DIA_DO_VOO	DATS	8	0	Dia do Voo
ATRASO	<input type="checkbox"/>	<input type="checkbox"/>	Z_ATRASO	MS	6	0	Atraso

Entretanto, ao tentar ativá-la temos os seguintes avisos:

Id	I2	I3	ED Log Text
			Check table ZSPFLI_ATRASOS (DEVELOPER/23.07.19/17:11)
			Enhancement category for table missing
			Enhancement category for include or subtype missing
			Storage information set to Column Store
			Table ZSPFLI_ATRASOS must be created in the database
			Table ZSPFLI_ATRASOS was checked with warnings

Vamos voltar para a tela anterior, e então acessar **EXTRAS > ENHANCEMENT CATEGORY**.

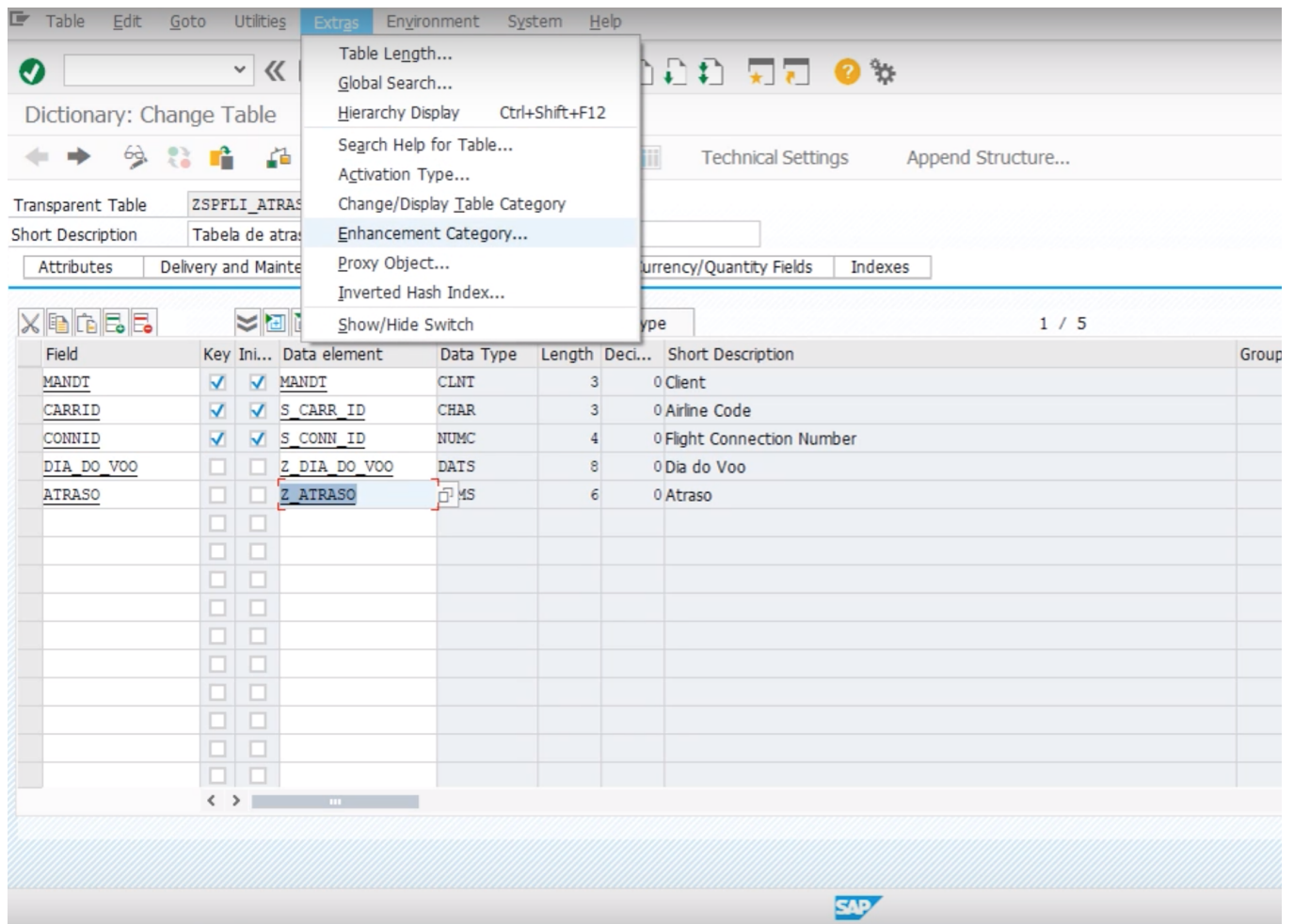

Um aviso será exibido informando que a tabela que estamos criando não possui nenhuma categoria definida.

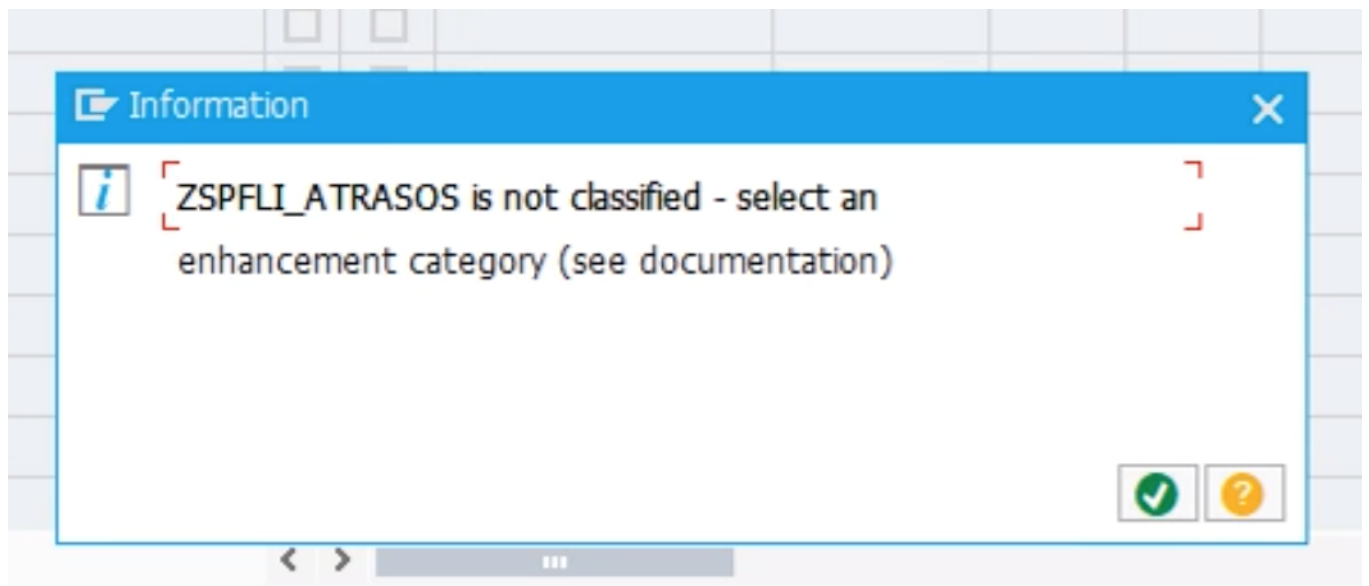

Então selecionamos a opção **Cannot Be Enhanced**.

Maintain Enhancement Category for ZSPFLI_ATRASOS 1 / 6

Field Enhancement Category for Structure

☐ Can Be Enhanced (Deep)
☐ Can be enhanced (character-like or numeric)
☐ Can be enhanced (character-like)
☒ Cannot Be Enhanced
☐ Not classified

Copy

Feito isso já podemos ativar a nossa tabela sem problemas.

Table Edit Goto Utilities Extras Environment System Help

Dictionary: Change Table

Transparent Table ZSPFLI_ATRASOS New

Short Description Tabela de atrasos da SPFLI

Attributes Delivery and Maintenance Fields Input Help/Check Currency/Quantity Fields Indexes

Field Key In... Data element Data Type Length Deci... Short Description

Field	Key	In...	Data element	Data Type	Length	Deci...	Short Description
MANDT	<input checked="" type="checkbox"/>	<input checked="" type="checkbox"/>	MANDT	CLNT	3		0 Client
CARRID	<input checked="" type="checkbox"/>	<input checked="" type="checkbox"/>	S CARR_ID	CHAR	3		0 Airline Code
CONNID	<input checked="" type="checkbox"/>	<input checked="" type="checkbox"/>	S CONN_ID	NUMC	4		0 Flight Connection Number
DIA DO VOO	<input type="checkbox"/>	<input type="checkbox"/>	Z DIA DO VOO	DATS	8		0 Dia do Voo
ATRASO	<input type="checkbox"/>	<input type="checkbox"/>	Z ATRASO	TIMS	6		0 Atraso

No inconsistencies found

Mas como essa é uma tabela nova, seremos direcionados a uma tela onde precisamos configurar os **parâmetros lógicos de armazenamento** (Logical Storage Parameter).

Name	ZSPFLI_ATRASOS	Transparent Table
Short Descript.	Tabela de atrasos da SPFLI	
Last Changed	DEVELOPER	23.07.2019
Status	New	Not saved

Below the fields, there are two tabs: 'General Properties' (selected) and 'DB-Specific Properties'. Under 'General Properties', there are two sections:

Logical Storage Parameters

Data Class	APPL0
Size Category	0

Buffering

☒ Buffering Not Allowed
☐ Buffering allowed but switched off
☐ Buffering Activated

Buffering Type

<input type="checkbox"/> Single Records Buffered	Number of Key Fields <input type="text"/>
<input type="checkbox"/> Generic Area Buffered	
<input type="checkbox"/> Fully Buffered	

At the bottom, there are two checkboxes: ☐ Log Data Changes and ☐ Writes only with JAVA.

Após inserir as configurações podemos Salvar e então voltar para a tela anterior, onde veremos que a nossa tabela está configurada e ativa.

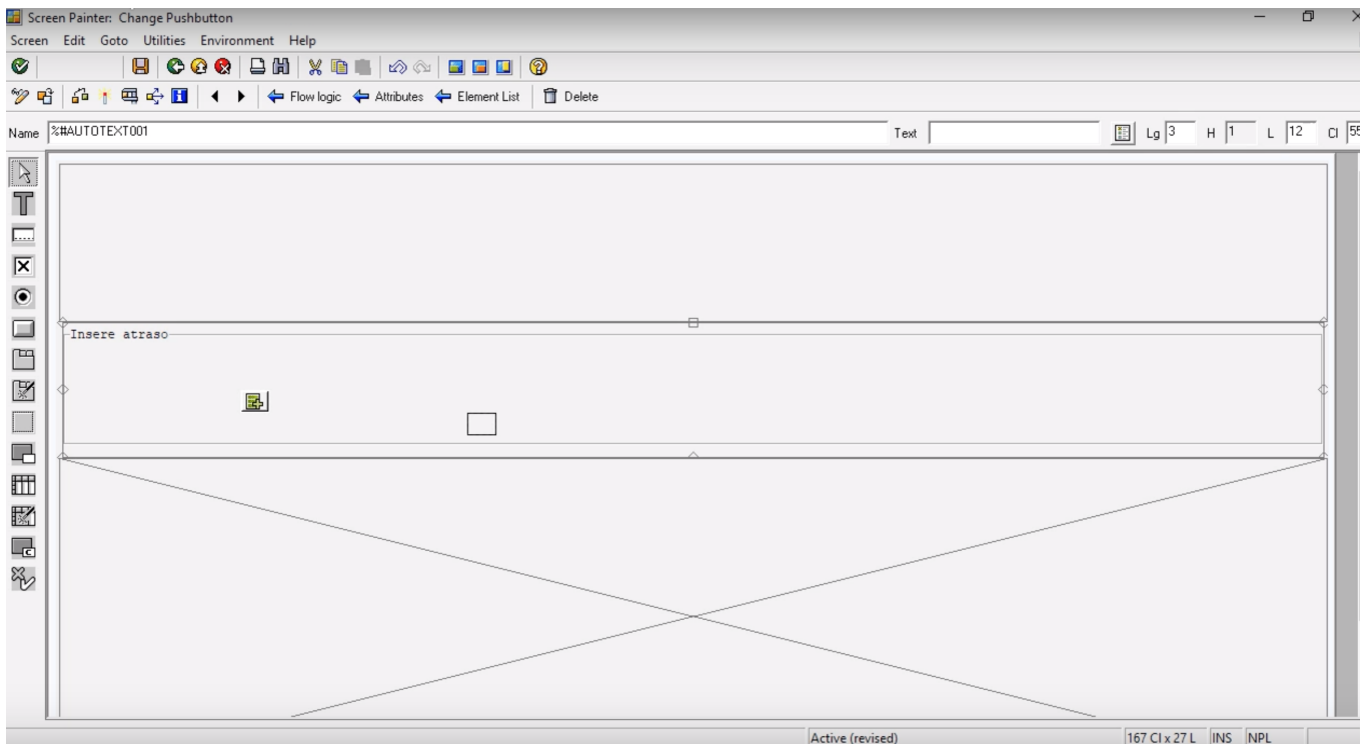

Em seguida, vamos clicar no botão **Dictionary/Program Fields Windows**.

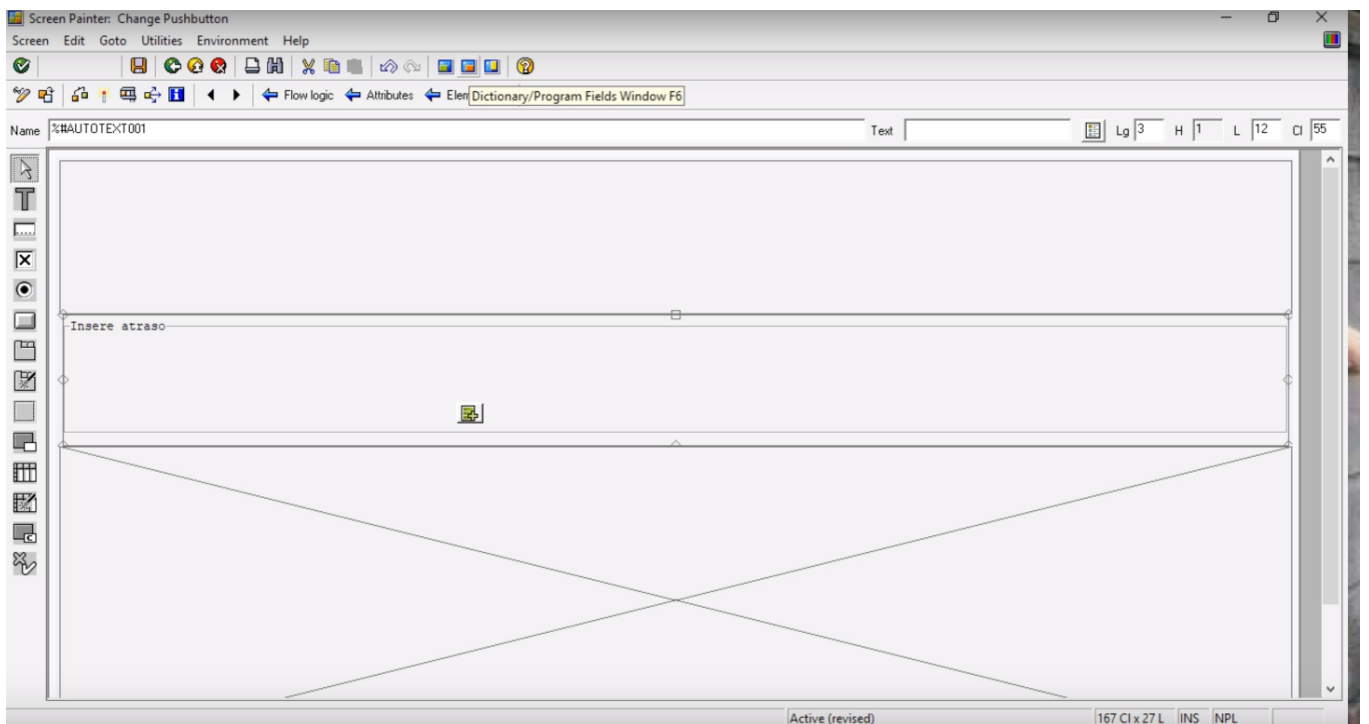

Então será exibida uma nova janela onde informamos o nome da nossa tabela como referência. Devemos marcar como opção os dois campos que queremos em nossa tela, que no caso são: DIA_DO_V00 e ATRASO .

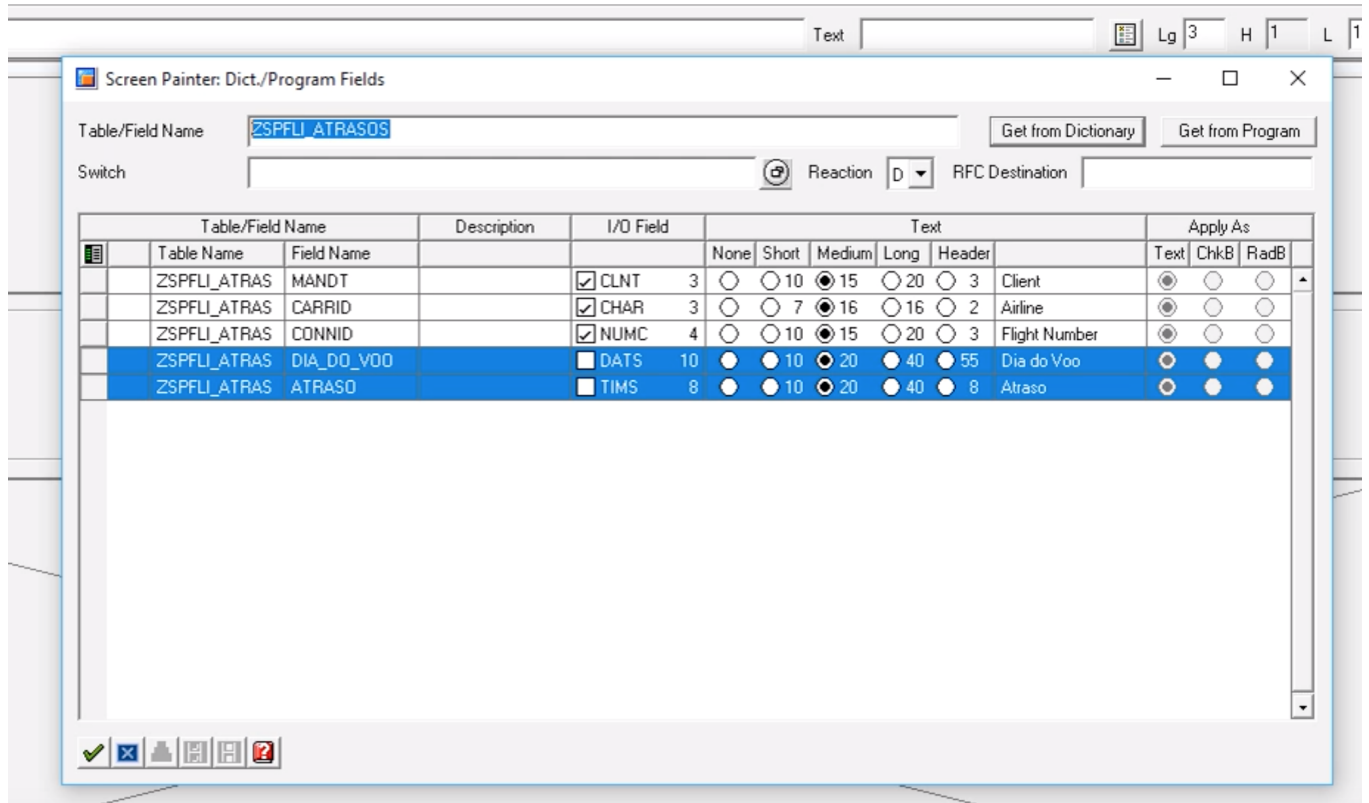

Os nossos campos serão trazidos para a tela, mas dessa vez com toda a formatação feita pelo próprio SAP.

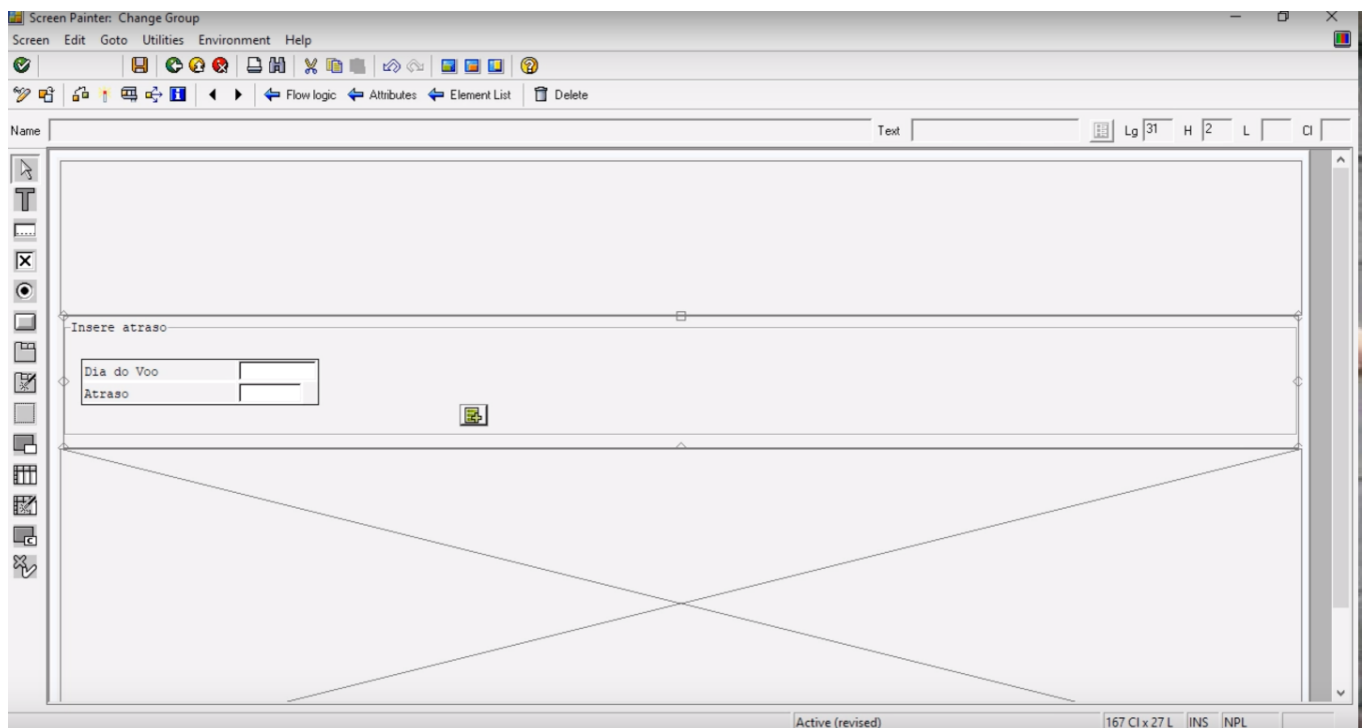

Vamos ajustar os campos em nossa tela e então executá-la para saber se tudo continua funcionando.

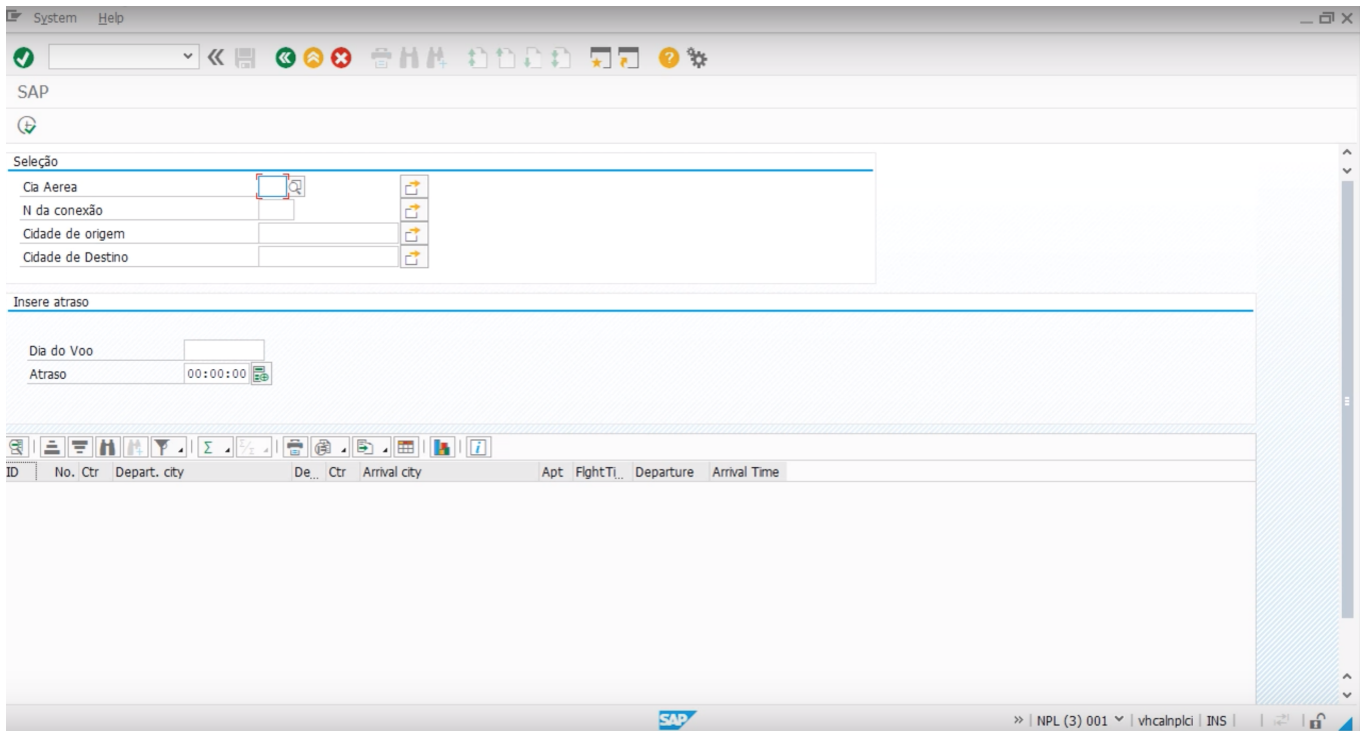

Com os elementos gráficos inseridos na nossa tela, vamos então implementar suas ações. Para isso, vamos atualizar o nosso module PAI.

```
"Z_CONTROLE_DE_VOOS_DECLARACOES
TABLES zspfli_atrasos.
```

```
"Z_CONTROLE_DE_VOOS_PAI
```

```
MODULE pai INPUT.
```

```
CASE sy-ucomm.
```

```
WHEN 'VOLTAR' OR 'CANCELAR' OR 'SAIR'.
```

```
LEAVE PROGRAM.
```

```
WHEN 'EXEC'.
```

```
SELECT *
  FROM spfli
 INTO TABLE it_spfli
 WHERE carrid IN s_carrid
        AND connid IN s_connid
        AND cityfrom IN s_cityfr
        AND cityto IN s_cityto .
```

```
WHEN 'BTN_ATRASO'.
```

```
DATA: wa_spfli      LIKE LINE OF it_spfli,
      wa_spfliatraso TYPE zspfli_atrasos.
```

```
LOOP AT it_spfli INTO wa_spfli .
```

```

wa_spfliatraso-carrid = wa_spfli-carrid .
wa_spfliatraso-connid = wa_spfli-connid .
wa_spfliatraso-dia_do_voo = zspfli_atrasos-dia_do_voo.
wa_spfliatraso-atraso = zspfli_atrasos-atraso .

INSERT zspfli_atrasos FROM wa_spfliatraso .

IF sy-subrc = 0 .

    MESSAGE 'Atraso registrado com sucesso' TYPE 'S' .

ELSE .

    MESSAGE 'Erro ao registrar atraso no banco de dados' TYPE 'S' DISPLAY LIKE 'E' .

ENDIF .

ENDLOOP .

ENDCASE.
ENDMODULE.

```

Código completo

```

PROGRAM z_controle_de_voos.

INCLUDE z_controle_de_voos_declaracoes.
INCLUDE z_controle_de_voos_selecao.
INCLUDE z_controle_de_voos_pbo.
INCLUDE z_controle_de_voos_pai.

*&-----*
*& Include          Z_CONTROLE_DE_VOOS_DECLARACOES
*&-----*

TABLES zspfli_atrasos.
DATA spfli TYPE spfli .

DATA: custom_container TYPE REF TO cl_gui_custom_container,
      alv              TYPE REF TO cl_gui_alv_grid,
      fieldcat         TYPE lvc_t_fcat.

DATA it_spfli TYPE STANDARD TABLE OF spfli .

*&-----*
*& Include          Z_CONTROLE_DE_VOOS_SELECAO
*&-----*

SELECTION-SCREEN: BEGIN OF SCREEN 9999 AS SUBSCREEN .
SELECTION-SCREEN: BEGIN OF BLOCK bloco1 WITH FRAME TITLE TEXT-001 .

SELECT-OPTIONS s_carrid FOR spfli-carrid NO INTERVALS.
SELECT-OPTIONS s_connid FOR spfli-connid NO INTERVALS.

```

```

SELECT-OPTIONS s_contid FOR spfli-contid NO INTERVALS.
SELECT-OPTIONS s_cityfr FOR spfli-cityfrom NO INTERVALS.
SELECT-OPTIONS s_cityto FOR spfli-cityto NO INTERVALS.

```

```

SELECTION-SCREEN: END OF BLOCK bloco1.
SELECTION-SCREEN: END OF SCREEN 9999 .

```

```

*&-----*
*& Include          Z_CONTROLE_DE_VOOS_PBO
*&-----*

```

```
MODULE pbo OUTPUT.
```

```
DATA coluna LIKE LINE OF fieldcat .
```

```
SET PF-STATUS '1000'.
```

```
IF custom_container IS NOT BOUND .
```

```

CREATE OBJECT custom_container
EXPORTING
  container_name = 'CC_ALV'.

```

```

CREATE OBJECT alv
EXPORTING
  i_parent = custom_container.

```

```

CALL FUNCTION 'LVC_FIELDCATALOG_MERGE'
EXPORTING
  i_structure_name = 'SPFLI'
CHANGING
  ct_fieldcat      = fieldcat.

```

```
LOOP AT fieldcat INTO coluna .
```

```

IF coluna-fieldname = 'DISTANCE'
OR coluna-fieldname = 'DISTID'
  OR coluna-fieldname = 'FLTYPE'
  OR coluna-fieldname = 'PERIOD'.

```

```

coluna-no_out = 'X'.
MODIFY fieldcat FROM coluna .

```

```
ENDIF .
```

```
ENDLOOP .
```

```

CALL METHOD alv->set_table_for_first_display
CHANGING
  it_outtab      = it_spfli      " Output Table
  it_fieldcatalog = fieldcat.    " Field Catalog

```

```
ENDIF .
```

```
CALL METHOD alv->refresh_table_display( ) .
```

```
ENDMODULE.

*&-----*
*& Include          Z_CONTROLE_DE_VOOS_PAI
*&-----*

MODULE pai INPUT.

CASE sy-ucomm.

    WHEN 'VOLTAR' OR 'CANCELAR' OR 'SAIR'.

        LEAVE PROGRAM.

    WHEN 'EXEC'.

        SELECT *
          FROM spfli
         INTO TABLE it_spfli
        WHERE carrid IN s_carrid
              AND connid IN s_connid
              AND cityfrom IN s_cityfr
              AND cityto IN s_cityto .

        WHEN 'BTN_ATRASO'.

            DATA: wa_spfli      LIKE LINE OF it_spfli,
                  wa_spfliatraso TYPE zspfli_atrasos.

            LOOP AT it_spfli INTO wa_spfli .

                wa_spfliatraso-carrid = wa_spfli-carrid .
                wa_spfliatraso-connid = wa_spfli-connid .
                wa_spfliatraso-dia_do_voo = zspfli_atrasos-dia_do_voo.
                wa_spfliatraso-atraso = zspfli_atrasos-atraso .

                INSERT zspfli_atrasos FROM wa_spfliatraso .

            IF sy-subrc = 0 .

                MESSAGE 'Atraso registrado com sucesso' TYPE 'S' .

            ELSE .

                MESSAGE 'Erro ao registrar atraso no banco de dados' TYPE 'S' DISPLAY LIKE 'E' .

            ENDIF .

        ENDLOOP .

    ENDCASE.

ENDMODULE.
```

